UNIDADE E CONEXÃO, UM DIÁLOGO ENTRE O VELHO E O NOVO: CINEPAX E O CENTRO CULTURAL EM TURVO-SC

INTRODUÇÃO

A proposta central deste projeto consiste em ''revitalizar'' o edifício do antigo Cinepax, na cidade de Turvo- SC, tornando o apto ao seu velho uso, e a instalação de um novo equipamento de cunho cultural em seu entorno imediato.

Turvo é uma pequena cidade do sul catarinense, que foi colonizada por italianos, e a cultura italiana de seus antepassados apresenta-se ainda muito forte, aliada também a cultura católica. A cidade é bastante deficiente em equipamentos que ofereçam atividades de lazer e cultura a população, por isso o projeto oferece além de espaços adequados as atividades já exercidas no entorno, entre outras atividades culturais, que ofereçam contato com história, a arte e os costumes locais, e de lazer vinde de encontro as necessidades da comunidade.

A escolha do local de implantação do projeto não advém apenas do valor memorável que o imóvel possui, mas também pelo local já ser cativo como ponto de encontro da população, pelo ideal localização, no centro da cidade, próximo à praça da igreja, a rodoviária, e escolas, que constituem-se como lugar detentor de muitos aspectos da identidade cultural da cidade.

LOCALIZAÇÃO

O terreno está localizado no centro da cidade de Turvo-SC, predominam em seu entorno edificações mistas, comerciais e institucionais, com destaque para equipamentos importantes como a prefeitura, a empresa de telefonia da cidade, os correios, e a igreja Matriz.

As principais vias da cidade passam próximas a ele, e as ruas adjacentes a ele, Rua Nereu Ramos e Rua Frei Gregório Dalmont, possuem mão única, estacionamento oblíquo e ciclofaixa, por toda sua extensão.

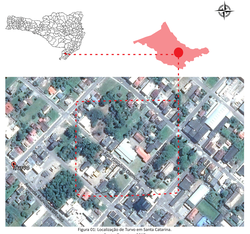

Figura 01: Localização de Turvo em Santa Catarina.
Fonte: Da autora,2017

Figura 02: Entorno imediato terreno.
Fonte: Da autora, 2017.

Figura 03: Igreja Matriz.
Fonte: Google Earth, 2017

Figura 04: Prefeitura.
Fonte: Google Earth, 2017

Figura 05: Correios.
Fonte: Google Earth, 2017

Figura 06: Casa Paroquial.
Fonte: Google Earth, 2017

REFERENCIAIS PROJETUAIS

MUSEU DO PÃO	LA QUINTAINE
Arquiteto: Brasil Arquitetura Local: Ibiporã, RS- Brasil Área construída: 530 m² Ano: 2007	Arquiteto: Atelier d'architecture King Kong. Local: Chasseneuil-du-Poitou, França Área construída: 1381 m² Ano: 2015
Itens analisados: • Escala • Resgate da memória • Implantação	Itens analisados: • Relação com a praça • Programa de necessidades • Implantação
 Figura 06: Perspectiva Museu do Pão. Fonte: Brasil Arquitetura, 2007.	 Figura 07: La Quintaine. Fonte: Archdaily,2016.
CINETECA NACIONAL	**TEATRO ENGENHO CENTRAL**
Arquiteto: Rojkind Arquitectos Localização: Ciudad de México Área:49000.0 m2 Ano da projeto:2014	Arquiteto: Brasil Arquitetura Localização: Piracicaba- SP. Brasil Área: 2850 m2 Ano da projeto: 2012
Itens analisados: • Cobertura • Programa de necessidades • Ligação novo x velho	Itens analisados: • Revitalização • Elementos reversíveis • Programa de necessidades
 Figura 08: Cineteca Nacional, México. Fonte: Archdaily, 2014.	 Figura 09: Teatro Engenho Central. Fonte: Archdaily, 2012.

PREEXISTÊNCIAS

Atualmente o terreno é ocupado pelo edifício do antigo cinema, hoje chamado de Centro Pastoral, pelo Salão Paroquial da Igreja, pela Casa do Idoso, e pelo antigo casa que abrigava as pastorais da criança e saúde, também de propriedade da igreja, e pelo edifício onde localiza-se a CIDASC, que atualmente passa por reformas a fim de tornar-se a biblioteca municipal. As principais atividades exercidas no Salão Paroquial são almoços comunitários, bingos e casamentos.

A Casa do Idoso é utilizada para bailes e oficinas dedicadas a população idosa da cidade. Já a casa da Pastoral está atualmente fechada, e as atividades ali antes exercidas passaram a ser praticadas no edifício do antigo cinema.

O mapa a baixo ilustra o atual implantação dos os edifícios a serem substituídos, e mostra que não possuem nenhum valor arquitetônico. A inserção de um novo edifício propõe melhorar o espaço para os usos já praticados, além da inclusão de novas atividades, promovendo uma maior inclusão da comunidade ao equipamento.

Figura 10: Mapa das edificações retiradas.
Fonte: Da autora, 2017

Figura 11: Vista do antigo cinema.
Fonte: Google Earth, 2017

Figura 12: Vista do antigo cinema.
Fonte: Rafaela Tibiriça, 2017

CINEPAX

O edifício do antigo cinema a ser ''revitalizado'' já passou por algumas modificações ao longo do tempo, construído na década de 50, inicialmente para acolher o salão paroquial, apresentava em sua fachada original uma porta centralizada, um balcão no segundo pavimento e o acesso a este segundo pavimento era feito apenas por uma escada externa, que dava acesso as salas multiusos.

Com a decisão de abrigar o cinema o edifício sofre algumas alterações, onde são inseridos banheiros em seu térreo, e o grande salão do lugar a um tablado de madeira inclinado onde são locados os assentos da platéia do cinema, retira-se o balcão e acrescenta-se uma marquise.

Anos mais tarde ele sofre uma nova reforma onde a escada externa é retirada e passa para dentro do edifício, com essa alteração a porta central deixa de ser centralizada na fachada e é recuada para lateral, a janela lateral esquerda também é modificada para receber o sorveteria. E sua alteração mais recente aconteceu com a colocação de revestimento cerâmico em toda fachada do primeiro pavimento.

Para a revitalização do Cinepax algumas intervenções foram realizadas no edifício. Buscou-se retomar a conformação original da fachada, realocando as esquadrias, e com a retidada da cobertura exterior. Porém vista a necessidade já identificada de haver uma cobertura frontal no local será proposto uma cobertura que seja reversível. O elemento do balcão não foi devolvido, visto que atualmente não possui mais função.

A pequena sorveteria que hoje atende apenas externamente ganhará um amplo espaço com pé direito duplo dentro do edifício. Os banheiros vistos como insuficientes foram deslocados ganhando mais espaço. E a escada, hoje elemento central, é retida para criação do hall, destinado a bilheteria e espaço de exposição contando a história do edifício.

Hoje o edifício não conta com elementos de acessibilidade, para inseri-los foi necessário aumentar o espaço da sala de exibição, prevendo espaço para locação de uma rampa, já que o tablado está a 68 cm do nível do piso.

A cobertura proposta além de seguir os propósitos da mínima intervenção sendo reversível, se atenta a distinguibilidade, utilizando materiais que conversam com a arquiteture existente, mas percebe-se ser um elemento contemporâneo. O elemento ainda tem a função de proporcionar a unidade de todo o conjunto.

Figura 13: Fachada do edifício em 1964.
Fonte: Centro Municipal de Cultura Antônio Bez Batti, Turvo-SC, 2017.

Figura 13: Fachada atual do edifício.
Fonte: Da autora, 2017.

Figura 14: Fachada proposta edifício.
Fonte: Da autora, 2017.

MODIFICAÇÕES NO EDIFÍCIO

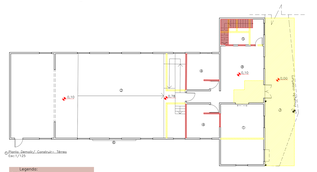

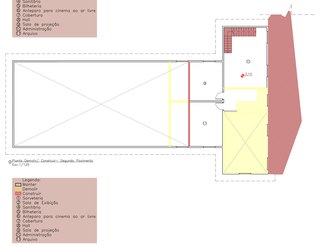

EVOLUÇÃO DA PROPOSTA

Figura 15: Implantação etapa partido.
Fonte: Da autora, 2017.

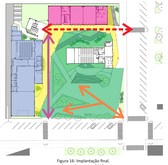

Figura 16: Implantação final.
Fonte: Da autora, 2017.

O projeto sofreu consideráveis modificações da etapa de partido, começando pela inclusão do terreno e do programa de necessidades da biblioteca ao centro cultural proposto.

Esta tomada de decisão reforçou a ideia de conexão do novo equipamento com o seu entorno, e tornou o percurso por entre os blocos dentro do terreno mais permeável. Deixou também o edifício histórico ainda mais em evidência já que agora os blocos ocupam a periferia do terreno. Manteve-se a proposta da praça como elemento integrador, porém agora ela se concentra toda na porção frontal do terreno, sendo ainda mais convidativa.

A cobertura que promovia a união entre o edifício antigo e o proposto também foi mantida.

IMPLANTAÇÃO

O presente projeto procura qualificar a região central da cidade inserindo um equipamento que não só promove a produção da cultura local, mas também reforça o local como eixo de passagem e encontro. A implantação do edifício no terreno partiu das já consolidadas conexões com seu entorno, principalmente o Praça da Igreja Matriz e o Paço Municipal, reforçando-as ainda mais, e criando um eixo de circulação que contorna toda o edifício histórico, tornando-a o elemento central do projeto, buscando uma forma de conectar o edifício antigo e o proposto de maneira sútil e reversível preservando ao máximo a originalidade do antigo.

A disposição do fluxograma com as atividades desenvolvidas no centro sobre o terreno mostrou que além das importantes fluxos gerados, a separação dos diferentes núcleos de atividades em diferentes blocos, e interessante para que sejam independentes. Porém conectados por uma mesma cobertura reforçando a unidade de todo conjunto.

O programa de necessidades foi elaborado a partir das atividades já exercidas no local, e a adequação de novas atividades de cunho cultural, foi organizado em três núcleos principais, sendo eles, o núcleo cultural, o núcleo de eventos e o cinema. Destacando a grande praça seca no esquina do terreno, voltada para realização de feiras dos produtores locais, e que conta também com o cinema ao ar livre.

A parte cultural contará com salas de oficinas, destinadas ao aprendizado de diferentes tipos de arte, a biblioteca municipal, e salas multiuso onde possa se dar continuidade as atividades já praticadas ali, como as aulas de catequese. Haverá também um café voltado para a praça da Igreja Matriz.

O núcleo de eventos possuirá um auditório que será utilizado tanto para eventos elaborados pelas oficinas do centro, quanto pra eventos externos. Possui ainda dois salões de festas separados por uma parede articulada, permitindo se ter um amplo espaço para esta finalidade.

A área estimada total do equipamento será de 2443,70m², de acordo com os índices urbanísticos a taxa de ocupação do terreno é de 70%, sendo que o terreno apresenta uma área de 5653,25 m² e edificação está dentro dos limites do índice.

Praça Seca

A grande praça conformada na esquina do terreno é um convidativo local de estar, com espaço destinado a realização de feiras livres, e com a implantação de uma arquibancada, palco e um antepara, colocado de forma reversível na fachada do edifício antigo, servindo para apresentações e para o cinema ao ar livre.

Circulação Vertical

Assim como toda a circulação horizontal entre os blocos, coberta com por uma grande cobertura em módulos de madeira, a circulação vertical também ganha destaque. Em um volume independente, a amplo escada, apresenta o fechamento lateral com os mesmos módulos da cobertura, e tornasse não apenas um local de circulação mas também de estar e contemplação. É também o único elemento com cor para ganhar mais destaque, e seu tom faz referência as cores da Igreja e do edifício histórico.